

Adviesdocument ontplofbare oorlogsresten VG7

Dit document geeft uitleg over het Vooronderzoek naar ontplofbare oorlogsresten voor de provincie Flevoland en de bijbehorende bodembelastingkaart, en biedt specificaties van en advies over het verdachte gebied VG7.

Achtergrond

Achtergebleven ontplofbare oorlogsresten (OO) in de bodem kunnen een risico vormen voor de openbare veiligheid en resulteren in een stagnatie van werkzaamheden. Om de veiligheid van (grondwerk)personeel en de omgeving te behartigen en onverwachte kosten te voorkomen hebben Waterschap Zuiderzeeland, Provincie Flevoland en Gemeente Lelystad opdracht gegeven aan RPS Explosives Engineering Services om een Vooronderzoek ontplofbare oorlogsresten uit te voeren voor de gehele provincie Flevoland. In dit onderzoek is een grote hoeveelheid historische bronnen geraadpleegd, waaronder archiefmateriaal, literatuur, luchtfoto's en munitieruimingen, om in te schatten waar een gerede kans bestaat op het aantreffen van ontplofbare oorlogsresten.

Het vooronderzoek is als volgt opgeleverd:

NL202009816-R21-1008 VO ontplofbare oorlogsresten Zuiderzeeland definitief (28 oktober 2021).

Voor meer inhoudelijke informatie over het Vooronderzoek wordt verwezen naar dit rapport. Het onderzoek is uitgevoerd conform het CS-VROO, versie 21-01, februari 2021.

De conclusies zijn weergegeven op onderstaande bodembelastingkaart. Hierop zijn de volgende zaken te zien:

- **Verdachte gebieden** (geel, rood of blauw gearceerd, genummerd van VG1 t/m VG7): hier bestaat gerede kans op het aantreffen van ontplofbare oorlogsresten in de bodem.
- **Aandachtsgebieden** (paars gearceerd, genummerd van AG1 t/m AG28): mogelijke vliegtuigwrakken in het IJsselmeer, Markermeer of de randmeren.
- **Onverdacht gebied** (niet gearceerd).

De definities en gevolgen van verdacht en onverdacht gebied worden verderop in dit document besproken.

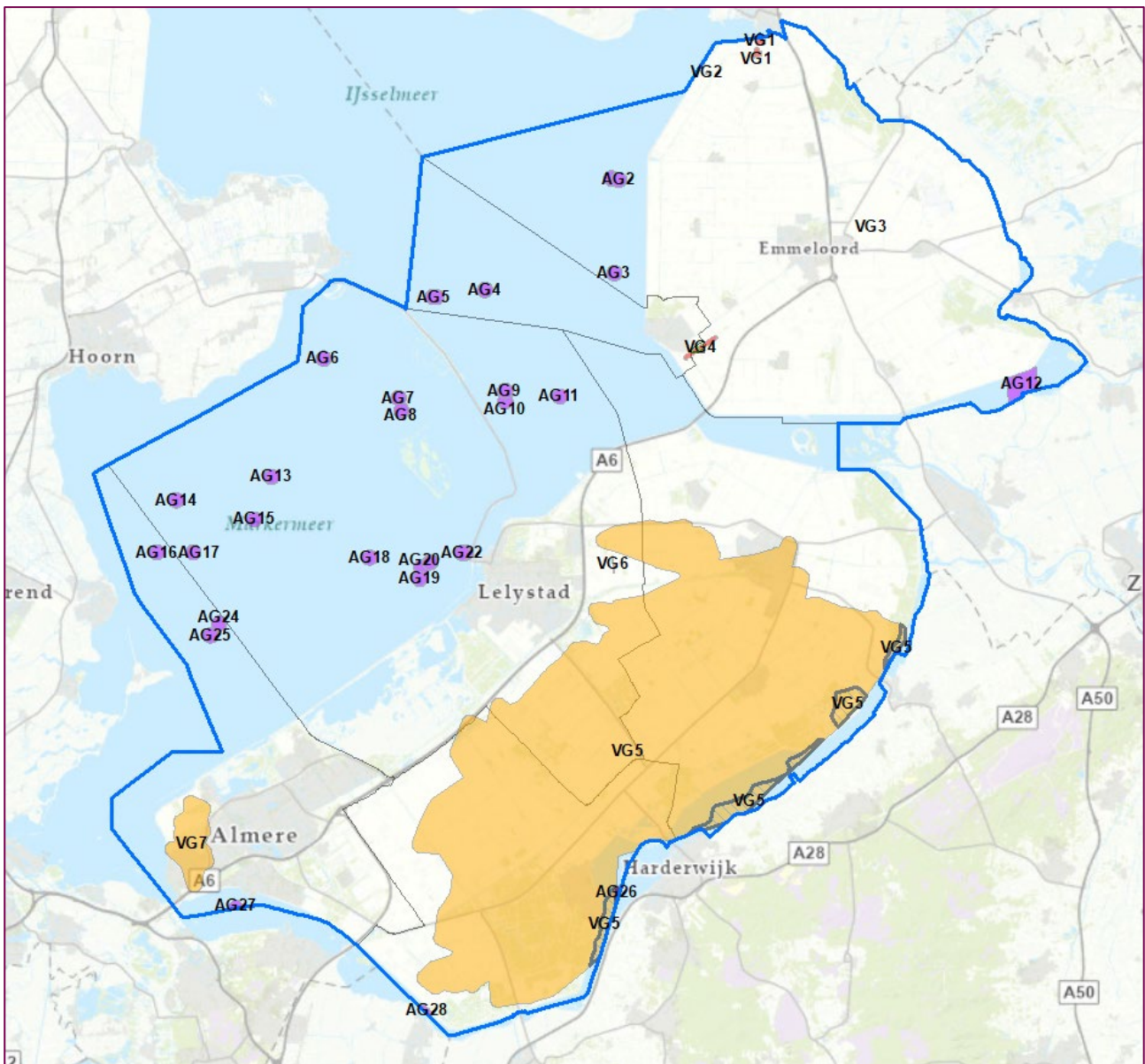

Verdacht gebied en onverdacht gebied

Binnen verdacht gebied bestaat een gerede kans op het aantreffen van ontplofbare oorlogsresten in de bodem. Deze kans is ingeschat op basis van historische informatie in een Vooronderzoek ontplofbare oorlogsresten die conform de CS-VROO is uitgevoerd. Binnen een verdacht gebied moeten voorafgaand aan grondroerende werkzaamheden de benodigde contouren vrijgegeven worden door middel van een opsporingsonderzoek. Dit opsporingsonderzoek moet worden uitgevoerd door een CS-OOO gecertificeerd bedrijf.

De eis om binnen verdacht gebied eerst een opsporingsonderzoek uit te voeren geldt niet voor particuliere werkzaamheden of reguliere agrarische handelingen. Ook in verdacht gebied kan men gewoon in de tuin graven of het land ploegen. Mochten hierbij (mogelijke) ontplofbare oorlogsresten aangetroffen worden, bel dan 112.

De conclusie 'verdacht' of 'onverdacht' is een *waarschijnlijkheidsuitspraak*. Of er daadwerkelijk ontplofbare oorlogsresten in de bodem aanwezig zijn kan alleen worden vastgesteld door middel van een opsporings-

onderzoek. Daarnaast bestaat er in onverdacht gebied een achtergrondkans op het aantreffen van ontplofbare oorlogsresten. Daarom geldt hier het Protocol Toevalsvondst (zie bijlage 1).

VG7

VG7 bevindt zich in het uiterste westen van de Flevopolder, ruwweg tussen de N701, N702 en A6 in de gemeente Almere. Het is vastgesteld naar aanleiding van vermoedelijke schietoefeningen bij Huizen. Het is afgebakend op basis van munitievondsten.

Het verdachte gebied is hieronder weergegeven.

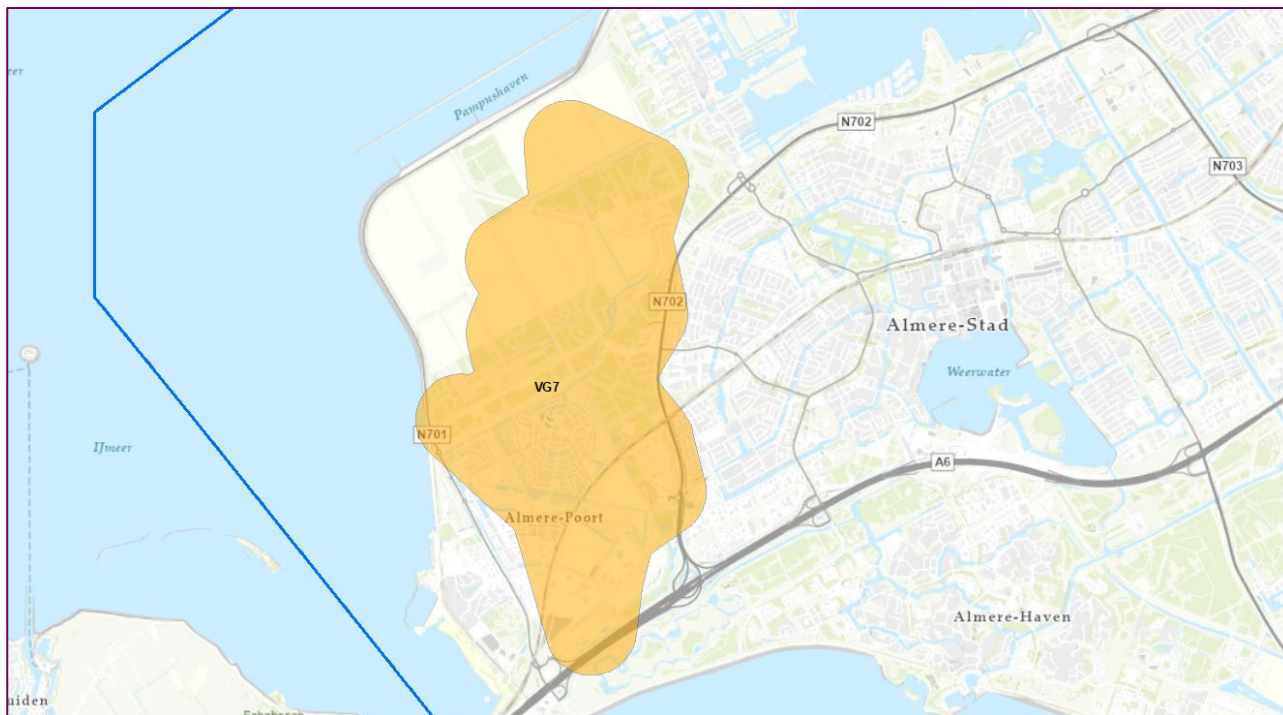

Binnen dit gebied kunnen de volgende ontplofbare oorlogsresten worden verwacht:

Soort OO	Subsoort (kaliber)	Verwachte verschijningsvorm	Verticale afbakening*
Geschutmunitie Duits	Brisant en oefenbrisant (8,8 cm)	Verschoten	Tot 0,7 meter -maaveld
Geschutmunitie Oud-Hollands	Loodmantel en buskruit (12 en 24 cm)	Verschoten	Tot 3,4 á 4,7 meter -NAP

* De verticale afbakening ten opzichte van NAP is een indicatie, ingeschat aan de hand van maaiveldhoogtes uit het Actueel Hoogtebestand Nederland (AHN). Deze kunnen lokaal verschillen.

Naoorlogse bodemingrepen

Indien na de relevante gebeurtenis binnen verdacht gebied grondroerende werkzaamheden hebben plaatsgevonden kan ervan uit worden gegaan dat zich binnen de vergraven contouren geen OO meer bevinden.

De gehele Flevopolder, en daarmee het hele verdacht gebied, is na de schietoefeningen drooggelegd. In principe is het maaiveld van de Flevopolder de vroegere waterbodem van het IJsselmeer. Dat betekent dat de contouren van alle dijken, taluds, watergangen, wegen, kabels, leidingen en andere infrastructuur binnen het verdachte gebied als onverdacht kunnen worden beschouwd. Binnen deze contouren hoeft geen

opsporingsonderzoek plaats te vinden, hier geldt het Protocol Toevalsvondst (zie bijlage 1).
Baggerwerkzaamheden of onderhoudswerkzaamheden aan (spoor)wegen kunnen hier bijvoorbeeld zonder verdere maatregelen doorgang vinden.

Onder de geroerde bodemlaag kan zich nog wel een verdachte bodemlaag bevinden.

Als er twijfel is over de geroerde contouren kunnen deze worden ingeschat in een Vooronderzoek na-conflictperiode.

Advies voor werkzaamheden

Binnen het verdachte gebied dienen eerst opsporingswerkzaamheden uitgevoerd te worden voordat daar grondroerende werkzaamheden kunnen plaatsvinden. De meest geschikte detectiemethode kan worden bepaald aan de hand van de verwachte OO, de diepteligging en de uit te voeren werkzaamheden. Dit opsporingsonderzoek dient uitgevoerd te worden door een CS-OOO gecertificeerd bedrijf.

In gebieden die na opsporingsonderzoek vrij zijn gegeven of waar naoorlogse bodemingrepen hebben plaatsgevonden hoeft geen opsporingsonderzoek plaats te vinden.

Na de opsporingswerkzaamheden dient het proces-verbaal van oplevering en een shapefile van de vrijgegeven gebieden inclusief de vrijgegeven dieptes ten opzichte van NAP naar de betreffende gemeente te worden gestuurd. Op deze manier kunnen de vrijgegeven gebieden centraal worden bijgehouden en worden dubbele vrijgaves voorkomen.



Bijlage 1

Protocol Toevalsvondst

Protocol toevalsvondst OO

1. GA ER ALTIJD VAN UIT DAT HET OBJECT GEVAARLIJK IS



2. **NIET AANRAKEN** OF BEROEREN



3. WERKZAAMHEDEN EN TRILLINGEN STOPPEN



4. MARKEER DE LOCATIE



5. WAARSCHUW ANDEREN



6. EVACUEER 200M (LIEFST WINDOPWAARTS)



7. INFORMEER POLITIE



DENK ALTIJD AAN
"DE GOUDEN REGEL"



WAT HOUDT EEN TOEVALSVONDST VAN EEN VERMOEDELIJK ONTPLOFBAAR OORLOGSREST (OO) IN?

Een toevalsvondst houdt in dat er een (vermoedelijk) OO wordt aangetroffen op een onverwachte locatie en/of tijdstip. Een toevalsvondst kan plaatsvinden in gebieden die als "onverdacht" zijn aangemerkt, op particulier terrein of bij reguliere landbouwwerkzaamheden. Het kan ook voorkomen binnen gebieden die als "verdacht" zijn aangemerkt maar waar op dat moment geen geplande grondroerende en/of opsporingswerkzaamheden plaatsvinden.